

CRONOAGOPUNTURA

**XIII CORSO TRIENNALE S.I.A.V. di AGOPUNTURA
VETERINARIA**

Dr. Dario Maiuri

CRONOBIOLOGIA



- ▶ La cronobiologia analizza la struttura temporanea di un organismo biologico, definita come la somma degli aspetti temporali e regolari di comportamenti organici cioè dei ritmi biologici o bioritmici
- ▶ REINBERG nel 1997 spiega come sia importante il concetto di ritmi biologici in biologia, considerandolo fondamentale e introducendo così il concetto di tempo
- ▶ Analogie con il concetto di tempo e spazio della medicina tradizionale cinese

CHE COS'È LA CRONOAGOPUNTURA?

La cronoagopuntura studia la correlazione tra periodicità dei singoli fenomeni astronomici, meteorologici ed i fenomeni biologici umani.



Secondo la medicina tradizionale cinese l'uomo non è altro che il risultato della compenetrazione di soffi del cielo. Il cielo prende l'iniziativa, impartisce le regole; la terra riceve trasforma e restituisce a sua volta un impulso verso il cielo.

I **Tronchi celesti** sono quei soffi, che nati in cielo, si manifestano sulla terra; sono 10, cioè 5×2 , cioè i 5 movimenti nei loro aspetti yin et yang.

I **Rami terrestri** sono la risposta della terra agli ordini impartiti dal cielo. Sono 12, cioè 6×2 , rappresentano le 6 energie nei loro aspetti yin et yang.



CLASSIFICAZIONE TRONCHI CELESTI

TC	Significato			Simbolo
	BOSCHI	MOLLARD	KESPI	MOLLARD
1-JIA	Germoglio	Gemma chiusa	Involucro di un seme	Abete
2-YA	Fase in cui il germoglio comincia a scavare il terreno	Pianta che esce dalla terra	Il germoglio che comincia a crescere	Bambù
3-BING	Splendente; completezza dello yangqi	Fuoco vivo	Lo yang aumenta, la crescita è marcata	Fuoco
4-DING	Procedere della crescita del germoglio	Culmine dei soffi terrestri	Uomo adulto, la crescita aumenta sempre di più	Luce
5-WU	Il lussureggiare della pianta	Il raccolto	È il massimo dello yang delal destrutturazione	Raccolto
6-JI	Pianta in Piena maturita	La trama del tessuto, pianura	Se stesso. Maturo	Tessitura
7-GENG	Momento in cui la comincia a indebolirsi	La raccolta	La vita comincia a cambiare	Armi
8-XIN	IL nuovo organismo vivente è in fase di formazione	I piani celesti ricevuti dalla terra	La vita è morta ma una nuova vita sta per incominciare	Calderone
9-REN	Nuovo organismo in fase di gestazione	È il declino prima dell'arresto	Essere incinta, concepire. L'energia yang nutre una nuova vita	Onda
10-GUI	Momento in cui il nuovo organismo sta per acquisire vita propria	La sorgente	La nuova vita sta per incominciare	Fiume

CORRISPONDENZA TRONCHI CON GLI ORGANI

ELEMENTI	TRONCO YANG	TRONCO YIN
LEGNO	JIA – GB	YA – LIV
FUOCO	BING – SI	DING – HT
TERRA	WU – ST	JI – SP
METALLO	GENG – LI	XIN – LU
ACQUA	REN – BL	GUI - KD

QUAL È IL TRONCO CELESTE NEL 2021?



ANNI	TRONCO CELESTE	GRANDE MOVIMENTO	ASPETTO	ENERGIA ANNUALE NORMALE
2014	1 JIA	TERRA	YANG	UMIDITA
2015	2 YA	METALLO	YIN	CALORE
2016	3 BING	ACQUA	YANG	FREDDO
2017	4 DING	LEGNO	YIN	SECCHENZA
2018	5 WU	FUOCO	YANG	CALORE
2019	6 JI	TERRA	YIN	VENTO
2020	7 GENG	METALLO	YANG	SECCHENZA
2021	8 XIN	ACQUA	YIN	UMIDITA
2022	9 REN	LEGNO	YANG	VENTO
2023	10 GUI	FUOCO	YIN	FREDDO

CLASSIFICAZIONE RAMI TERRESTRI

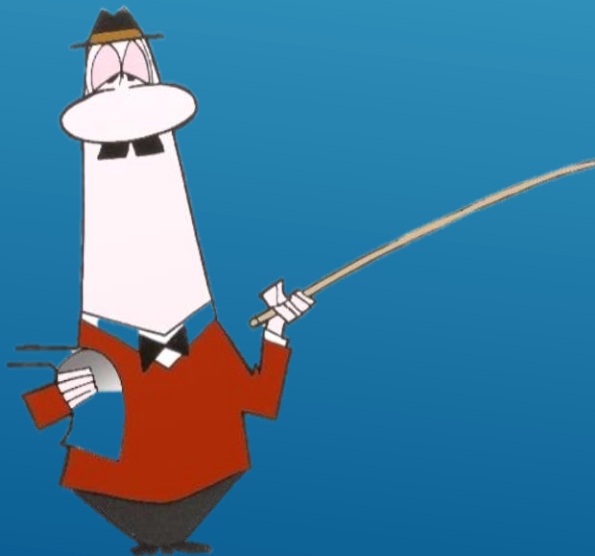

RT	MOLLARD	KESPI	SCHLEGEL	KERMADEK	MOLLARD
I-ZI	Il bambino che nasce nel cuore dell'inverno; simbolo della nascita	Bambino, uovo, seme, chicco.	Il bambino corrisponde alla mezzanotte et al solstizio d inverno.	Piccolo bambino, nascita, demenza, germe, inizio.	TOPO
II-CHOU	Le gemme. Bimbo che si alza	Pezzo di legno che serra i polsi di un prigioniero. Lo yang spinge verso l alto	Fine inverno inizio del lavoro coi buoi	Mani legate, forse per sostenere la crescita della giovane pianta	BUFALO
III-YIN	La cesta di erbe; inizio lavoro nei campi	Rispettare, vigilante. Lo yang comincia a cambiare		Mani giunte per saluto riverenza, rispetto: visite e i saluti alla celebrazione della primavera e dell'anno nuovo	TIGRE
IV-MAO	Porta aperta, zampillo, getto, esplosione.	Periodo fissato per verificare i lavori. Lo yang aumenta	Porta	Porta aperta	GATTO ou CONIGLIO O LEPRE
V-CHEN	Movimento	Grazie all'energia della primavera gli esseri crescono e vivono meglio	E' l ora del movimento.	Donna incinta e intimidita?	DRAGO
VI-SI	Il compimento	Uomo da niente, cafone. L'energia yang cresce di piu in piu	Il principio calorifico è già prodotto	Embrione formato, si è al 7° mese di gestazione	SERPENTE
VII-WU	La collisione: calore e freddo s incontrano. Sostizio d'estate	Mezzogiorno. Lo yang è al massimo e lo Yin nasce		Opposizione, lotta è il momento in cui lo yang genera opposizione dello yin	CAVALLO
VIII-WEI	Gli alberi sono carichi di frutti	Le cose cominciano ad avere gusto, la frutta matura		Grande albero pienezza della crescita	PECORA
IX-SHEN	Cereali e frutti sono maturi	Esprimersi, ripetere un ordine. L autunno è arrivato e gli esseri viventi sono maturi		Due mani tengono una corda; espansione; o immagine del fulmine	SCIMMIA
X-YOU	La brocca; porta chiusa in opposizione a Mao. Equinozio d' autunno	Lo yin aumenta e le cose si avviano all invecchiamento	Porta autunnale attraverso cui tutta la creazione rientra	Vaso do ve fermenta il grano che darà la bevanda alcolica	GALLO
XI-XU	La distruzione rappresentata da un'alabarda. Il principio calorifico scompare	Momento dove si raccoglie tutto		Ferita da taglio, idea di distruzione	CANE
XII-HAI	Il ritiro. Momento di mettersi al riparo in casa	Lo yin è sempre più forte all' esterno e lo yang si nasconde	3 uomini sotto una coperta	Un uomo e una donna sotto un tetto, tempo per la fecondazione	MAIALE ou CINGHIALE

CORRISPONDENZE CON LE 6 ENERGIE

RAMO TERRESTRE	MACROCOSMO	IMPATTO MICROCOSMICO
I-ZI	TAI YANG (yang)	SHAO YIN (yang)
II-CHOU	SHAO YANG (yin)	TAI YIN(yang)
III-YIN	SHAO YANG (Yang)	SHAO YANG (yang)
IV-MAO	YANG MING (yin)	YANG MING (yang)
V-CHEN	YANG MING (yang)	TAI YANG (yang)
VI-SI	TAI YIN (yin)	JUE YIN (yang)
VII-WU	TAI YIN (yang)	SHAO YIN (yin)
VIII-WEI	SHAO YIN (yin)	TAI YIN (yin)
IX-SHEN	SHAO YIN(yang)	SHAO YANG (yin)
X-YOU	JUE YIN (yin)	YANG MING (yin)
XI-XU	JUE YIN(Yang)	TAI YANG (yin)
XII-HAI	TAI YANG (yin)	JUE YIN (yin)

CORRISPONDENZE DEI RAMI CON LE ORE E GLI ORGANI

RAMO TERRESTRE	Ora	Meridiani
I-ZI	23h – 1 h	Vescicola biliare GB
II-CHOU	1 h- 3 h	Fegato LIV
III-YIN	3h – 5h	Polmone Lu
IV-MAO	5h – 7h	Grosso intestino LI
V-CHEN	7h – 9h	Stomaco ST
VI-SI	9h – 11h	Milza SP
VII-WU	11h – 13h	Cuore HT
VIII-WEI	13h – 15h	Grosso intestino LI
IX-SHEN	15h – 17h	Vescica BL
X-YOU	17h – 19h	Rene KD
XI-XU	19h- 21h	Pericardio PC
XII-HAI	21h – 23h	Triplice riscaldatore TR

SUDDIVISIONE ENERGETICA DELL'ANNO



	RAMO	DATA INIZIO	DATA FINE	Elemento dialettica 4+1
PRIMAVERA	SHAO III	03/02	05/03	LEGNO
	TAI IV	05/03	04/04	LEGNO
	JUE V	04/04	05/05	TERRA
ESTATE	SHAO VI	05/05	07/06	FUOCO
	TAI VII	07/06	07/07	FUOCO
	JUE VIII	07/07	07/08	TERRA
AUTUNNO	SHAO IX	07/08	07/09	METALLO
	TAI X	07/09	08/10	METALLO
	JUE XI	08/10	07/11	TERRA
INVERNO	SHAO XII	07/11	07/12	ACQUA
	TAI I	07/12	05/01	ACQUA
	JUE II	05/12	03/02	TERRA

MOVIMENTI E/O ENERGIE «OSPITI»

- ▶ Tutte quelle energie che si ripetono ciclicamente vengono definite **movimenti e/o energie ospiti**: le 4 stagioni, i 12 mesi, i 5 periodi, le 6 energie e le 24 divisioni dell'anno. Sono energie dominanti in modo fisso

Movimento ospiti	Data inizio	Data fine	Energia corrispondente
LEGNO	20/01	02/04	VENTO
FUOCO	03/04	14/06	CALORE
TERRA	15/06	26/08	UMIDITA
METALLO	27/08	7/11	SECCHENZA
ACQUA	08/11	20/01	FREDDO

ENERGIE «OSPITI»

In rapporto con le 6 energie ospiti, esse si succedono nel corso dell'anno senza nessun tipo di variazioni

ENERGIA	INIZIO	FINE
JUE YIN (vento)	Dal 20 gennaio (I periodo)	Al 19 marzo (legno)
SHAO YIN (fuoco)	Dal 20 marzo (II periodo)	Al 20 maggio (fuoco)
SHAO YANG(calore)	Dal 21 maggio (III periodo)	Al 22 luglio (fuoco)
TAI YIN (umidita)	Dal 23 luglio (IV periodo)	Al 21 settembre (Terra)
YANG MING (secchezza)	Dal 22 settembre (V periodo)	Al 21 novembre (Metallo)
TAI YANG (freddo)	Dal 22 novembre (VI periodo)	Al 19 gennaio (Acqua)

	Termini Solari			Mese solare
5 Gennaio	Freddo poco intenso	TAI YANG	INVERNO	12°
20 gennaio	Grande freddo	1 PAS		
03 Febbraio	Inizio della primavera	JUE YIN	PRIMAVERA	1°
18 Febbraio	Pioggia fine			
05 marzo	Sviluppo di vermi e microbi			
20 marzo	Equinozio di primavera	2 PAS		
04 Aprile	Luce limpida	SHAO YIN		3°
20 Aprile	Rovescio di primavera			
05 Maggio	Inizio dell'estate			4°
21 Maggio	Inizio dell'epoca delle inondazioni	3 PAS	ESTATE	
07 Giugno	Inizio dell'epoca della semina	SHAO YANG		
22 Giugno	Solstizio d'estate			
07 Luglio	Calore moderato			6°
23 Luglio	Grande calore	4 PAS		
07 Agosto	Inizio dell'autunno	TAI YIN	AUTUNNO	7°
23 Agosto	Calore secco			
07 Settembre	Nebbia fitta			
23 Settembre	Equinozio d'autunno	5 PAS		
08 Ottobre	Nebbia fitta e fresca	YANG MING		9°
23 Ottobre	Caduta della rugiada			
07 Novembre	Inizio dell'inverno			10°
22 Novembre	Neve scarsa	6 PAS	INVERNO	
07 Dicembre	Neve abbondante	TAI YANG		
21 Dicembre	Solstizio d'inverno			

24
DIVISIONI

MOVIMENTI «INVITATI»

- ▶ I *movimenti invitati* invece, vengono definiti dal tronco celeste dell'anno, e corrispondono al **grande Movimento** o **Qi mediano** , per cui la loro evoluzione varia a seconda degli anni



ENERGIE INVITATI

- ▶ Le **energie invitate**, variano secondo l'anno ed in funzione del ramo terrestre che governa l'anno stesso. Queste servono per dimostrare l'evoluzione anormale dell'anno.
- ▶ Ci sono 2 grandi energie invitate:
 - ▶ Il Ramo terrestre dell'anno determina la **Presidenza celeste**, o **Si Tian** o **du Tian**, energia che scende dal cielo e governa i primi sei mesi dell'anno.
 - ▶ I secondi 6 mesi dell'anno rispondono invece all'energia che sale dalla terra, detta energia **Fonte**, o **Tai Quan** o **Da Tian**.

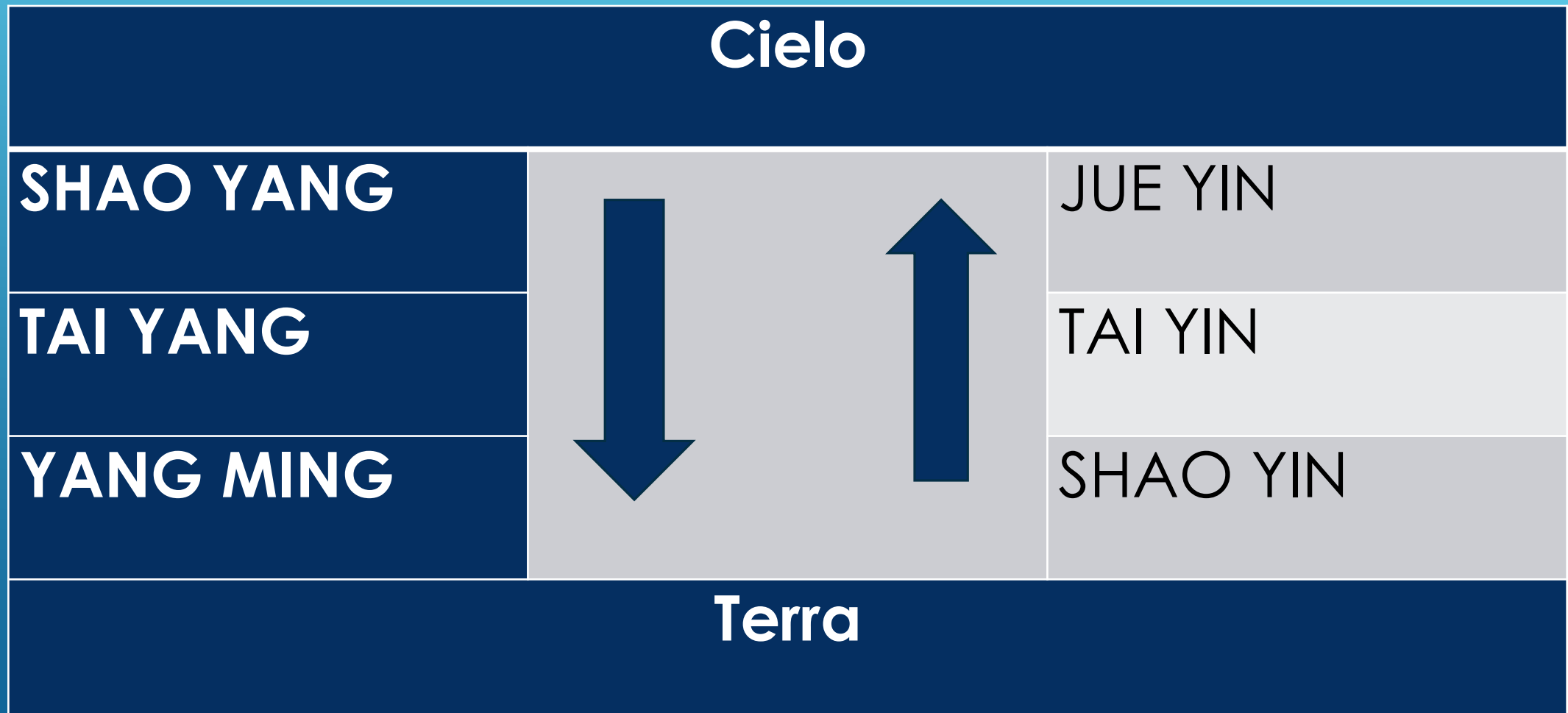

CICLO JIA-ZI

L'unione dei tronchi celesti e dei rami terrestri determina il ciclo Jia-Zi. Ogni anno è definito dal nome del corrispettivo Tronco celeste e dal Ramo terrestre.

Jia zi 1 甲子	Yi chou 2 乙丑	Bing yin 3 丙寅	Ding mao 4 丁卯	Wu chen 5 戊辰	Ji si 6 己巳	Geng wu 7 庚午	Xin wei 8 辛未	Ren shen 9 壬申	Gui you 10 癸酉
Jia xu 11 甲戌	Yi hai 12 乙亥	Bing zi 13 丙子	Ding chou 14 丁丑	Wu yin 15 戊寅	Ji mao 16 己卯	Geng chen 17 庚辰	Xin si 18 辛巳	Ren wu 19 壬午	Gui wei 20 癸未
Jia shen 21 甲申	Yi you 22 乙酉	Bing xu 23 丙戌	Ding hai 24 丁亥	Wu zi 25 戊子	Ji chou 26 己丑	Geng yin 27 庚寅	Xin mao 28 辛卯	Ren chen 29 壬辰	Gui si 30 癸巳
Jia wu 31 甲午	Yi wei 32 乙未	Bing shen 33 丙申	Ding you 34 丁酉	Wu xu 35 戊戌	Ji hai 36 己亥	Geng zi 37 庚子	Xin chou 38 辛丑	Ren yin 39 壬寅	Gui mao 40 癸卯
Jia chen 41 甲辰	Yi si 42 乙巳	Bing wu 43 丙午	Ding wei 44 丁未	Wu shen 45 戊申	Ji you 46 己酉	Geng xu 47 庚戌	Xin hai 48 辛亥	Ren zi 49 壬子	Gui chou 50 癸丑
Jia yin 51 甲寅	Yi mao 52 乙卯	Bing chen 53 丙辰	Ding si 54 丁巳	Wu wu 55 戊午	Ji wei 56 己未	Geng shen 57 庚申	Xin you 58 辛酉	Ren xu 59 壬戌	Gui hai 60 癸亥

ANNO 2021

- ▶ Secondo la MTC, è in corso il 79° ciclo iniziato nel 1984. Nel 2021 abbiamo il Tronco Celeste 8 e il Ramo Terrestre II.
- ▶ Il Tronco Celeste 8 ha un impatto microscopico del movimento Acqua, con aspetto yin. Il ramo terrestre II ha un impatto microscopico Tai Yin (terra), aspetto yang.
- ▶ Quindi il nostro Qi Mediano o Grande movimento dell'anno è l'Acqua, mentre l'energia dell'anno, la Presidenza, è il Tai Yin per i primi sei mesi e per i secondi sei mesi, la Fonte, che è Tai Yang



CRONOAGOPUNTURE APPLICATA

- ▶ L'importanza di conoscere la situazione energetica e di collocare un individuo in un determinato momento temporale, conferisce alla medicina tradizionale cinese tutta la sua originalità e forza, nella prevenzione e/o trattamento di un eventuale disequilibrio energetico.
 - ▶ **FATTORI ESTERNI:** I fattori esterni sono gli elementi dell'ambiente, che giocano un ruolo importante nella malattia.
 - ▶ **FATTORI INTERNI:** le 7 emozioni capaci di influenzare il corpo.



TERAPIA

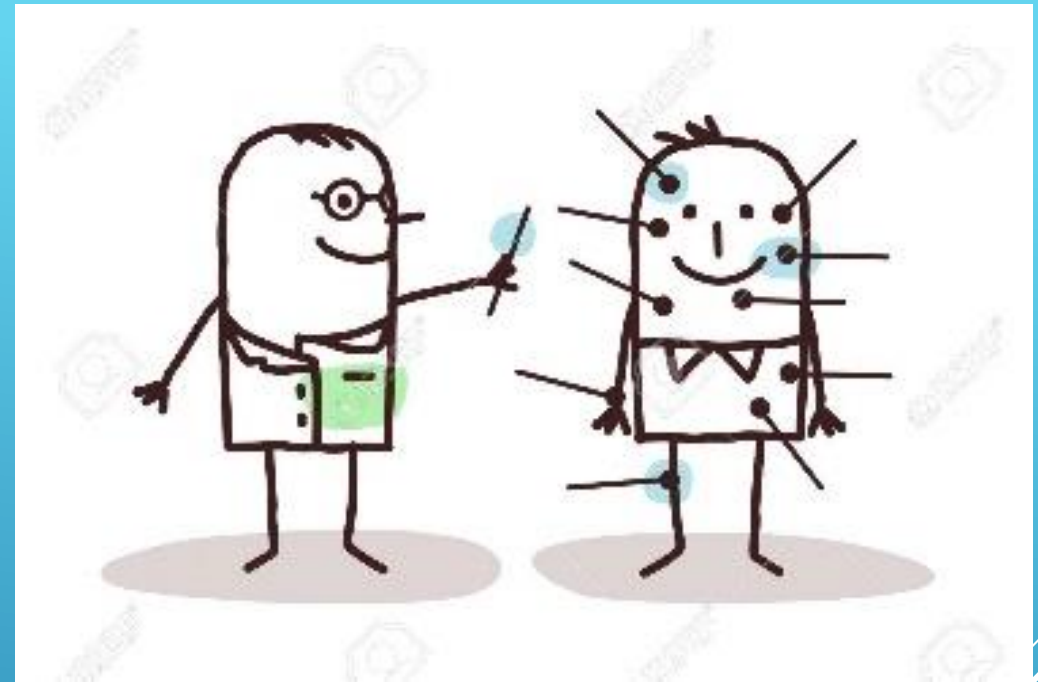

- ▶ L' uso terapeutico dei movimenti e delle energie permette di identificare i punti più attivi in funzione dei 5 movimenti e delle 6 energie
- ▶ Nella scelta terapeutica possiamo utilizzare le relazioni dei 5 movimenti con i cicli ko et shu; o regole basate sui rami terrestri ed i tronchi celesti

METODO BASATO SUI RAMI TERRESTRI E LA LEGGE DEI 5 MOVIMENTI

- ▶ Questa metodica si basa sull'identificazione del meridiano colpito e la scelta del punto, in base all'orario di esecuzione:
 - ▶ *TRATTAMENTO IN URGENZA*
 - ▶ *TRATTAMENTO BASATO SECONDO L'ORA FISSATA DAL VETERINARIO*
- 

TRATTAMENTO D URGENZA

- ▶ È una metodica, fondata sui rami terrestri e la legge dei 5 movimenti,
- ▶ Con questa metodica possiamo utilizzare alcuni punti che sappiamo essere efficaci in una determinata ora, a prescindere dall'organo colpito, ma considerando solo il tipo di patologia in atto.

Rami terrestri	Ore solari	Organo corrispondente	Vuoto patologico (punto di tonificazione del meridiano madre)	Pieno patologico (punto di dispersione del meridiano figlio)
I: ZI	23h-1h	GB	BL67	SI8
II: Chou	1h-3h	LV	KD7	HT7
III: Yin	3h-5h	LU	SP2	KD1
IV: MAO	5h-7h	LI	ST41	BL65
V: CHEN	7h-9h	ST	SI3	LI2
VI: SI	9h-11h	SP	HT9	LU5
VII: WU	11h-13h	HT	LU9	SP5
VIII: WEI	13h-15h	SI	GB43	ST45
IX: SHEN	15h-17h	BL	LI11	GB38
X: YOU	17h-19h	KD	LU9	LV2
XI: XU	19h-21h	PC	LIV8	SP5
XII: HAI	21h-23h	TR	GB43	ST45

TRATTAMENTO BASATA SECONDO L'ORA FISSATA DAL VETERINARIO

- Il veterinario in base al tipo di malattia in corso fisserà un appuntamento in un orario ben preciso per poter adoperare i punti appropriati.

Viscere colpito	Punto tonificazione durante il reflusso	Punto di dispersione durante la marea energetica
POLMONE	LU9 dalle 5h alle 7h	LU5 dalle 3 alle 5 h
GROSSO INTESTINO	LI11 dalle 7h alle 9 h	LI2 dalle 5h alle 7h
STOMACO	ST41 dalle 9h alle 11h	ST45 dalle 7h alle 9h
MILZA	SP2 dalle 11h alle 13 h	SP5 dalle 9 alle 11h
CUORE	HT9 dalle 13h alle 15h	HT7 dalle 11h alle 13h
GROSSO INTESTINO	LI3 dalle 15h alle 17h	LI8 dalle 13h alle 15h
VESCICA	BL67 dalle 17h alle 19h	BL65 dalle 15h alle 17h
RENE	KD7 dalle 19h alle 21h	KD1 dalle 17h alle 19h
CUORE	HT9 dalle 21h alle 23 h	HT7 dalle 19h alle 21h
TRIPLICE RISCALDATORE	TH3 dalle 23 a 1h	TH10 dalle 21h alle 23h
VESCICOLA BILIARE	GB43 da 1h alle 3h	GB38 dalle 23h alle 1h
FEGATO	LIV8 dalle 3 alle 5 h	LIV2 dall 1h alle 3h

METODO BASATO SULLA STAGIONE E L'ORA DI CONSULTAZIONE

- ▶ Questa metodica detta il punto da utilizzare in base alla stagione e l'ora in cui si esegue la seduta, a prescindere della malattia
- ▶ Secondo le regole di *Nei King* nel *Ling shu* capitolo 2 e 44: in primavera utilizzeremo i punti *Yong*, in estate i punti *Yu*, a fine estate i punti *Jing*, in autunno i punti *Ho*, in inverno i punti *Ting*.
- ▶ Per esempio se abbiamo fissato un appuntamento a mezzogiorno e siamo in primavera, l'ora sarà l'ora *Wei*, cioè il 7° ramo terrestre (11h alle 13h), che corrisponde al meridiano del cuore; a primavera, bisogna utilizzare i punti *Yong*, quindi **HT8**, punto **Yong** di Cuore.

METODO ZI WU LUI ZHU

- ▶ Si basa fundamentalmente nel prendere in considerazioni le variazioni fisiologiche dell'energie in funzione del tempo, della teorie Yin e yang e della legge dei 5 movimenti.
- ▶ Possiamo tonificare il meridiano a mezzogiorno, disperderemo il meridiano di mezzanotte e viceversa. Secondo questa regola abbiamo l'associazione degli organi nell'arco della giornata:
 - ▶ Vescicola biliare-Cuore
 - ▶ Fegato-Piccolo Intestino
 - ▶ Polmone-Vescica
 - ▶ Rene – Intestino grasso
 - ▶ Pericardio- Stomaco
 - ▶ Triplice riscaldatore – Milza
- ▶ Calcoleremo l'ora ed il giorno della seduta in base alla patologia del paziente e dell'apertura degli shu antichi

METODO ZI WU LUI ZHU

- ▶ Per esempio nel caso in cui un bassotto soffra di una lombalgia che si dichiara nei periodi umidi e nelle inter-stagioni, capiamo che l'organo colpito è la milza, che governa i legamenti.
- ▶ Fisseremo una seduta prima dei cambiamenti stagionali, tonificando la milza con il suo punto Yong a primavera o punto HO in autunno,
- ▶ Decidiamo il giorno della consultazione, per poter sfruttare l'apertura dei punti shu antichi della milza. In generale, le patologie della milza guariscono nei giorni WU e Ji come anche nei giorni Geng e Xin.

METODO LING GUI BA FA

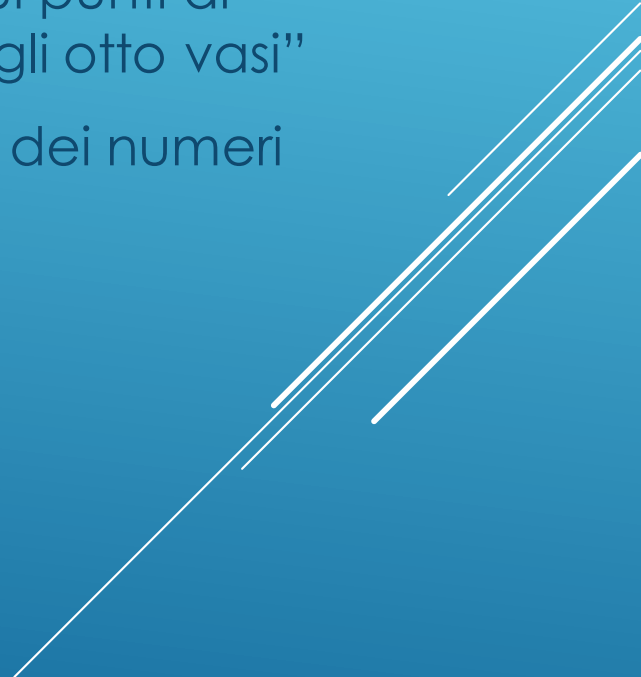
- ▶ Questa metodica si basa sull'ora ed il giorno del trattamento e sui punti di apertura dei meridiani straordinari, che costituiscono gli “otto degli otto vasi”
 - ▶ La tecnica LING GUI BA FA inoltre sostituisce i tronchi e i rami con dei numeri prestabiliti, sia per il giorno che per l'ora.
- 

METODO LING GUI BA FA

TRONCHI GIORNO		RAMI GIORNO		TRONCO ORARIO		RAMO ORARIO	
1 JIA	10	I ZI	7	1 JIA	9	I ZI	9
2 YI	9	II CHOU	10	2 YI	8	II CHOU	8
3 PING	7	III YIN	8	3 PING	7	III YIN	7
4 DING	8	IV MAO	8	4 DING	6	IV MAO	6
5 WU	7	V CHEN	10	5 WU	5	V CHEN	5
6 JI	10	VI SI	7	6 JI	9	VI SI	4
7 GENG	9	VII WU	7	7 GENG	8	VII WU	9
8 XIN	7	VIII WEI	10	8 XIN	7	VIII WEI	8
9 REN	8	IX SHEN	9	9 REN	6	IX SHEN	7
10 GUI	7	X YOU	9	10 GUI	5	X YOU	6
		XI XU	10			XI XU	5
		XII HAI	7			XII HAI	4

METODO LING GUI BA FA

Numero di sostituzione del Tronco giornaliero + Numero di sostituzione Ramo giornaliero + Numero di sostituzione Tronco orario + Numero di sostituzione Ramo orario

- ▶ In seguito viene diviso per 9 (nei giorni Yang) o 6 (nei giorni Yin).
- ▶ Il decimale permette di calcolare il meridiano collegato e il suo punto di apertura. Se il decimale è 0, il numero è 9 nei giorni Yang e 6 nei giorni Yin.

METODO LING GUI BA FA

1	2	3	4	5	6	7	8	9
Yang Qiao Mai	Yin Qiao Mai	Yang Wei Mai	Dai Mai	Yin Qiao Mai	Chong Mai	Du Mai	Yin Wei Mai	Ren Mai
BL-62	KI-6	TH-5	GB-41	KI-6	SP-4	SI-3	PC-6	LU-7

Per esempio, considerando il giorno YI-CHOU nell'ora REN-SHEN, seguendo la formula descritta in precedenza avremo un totale di :

$$Yi-9 + Chou-10 + Ren-6 + Shen-7 = 32$$

Il giorno Yi e Yin quindi dividiamo per 6

$$32/6 = 5.3$$

Il decimale 3 ci darà il meridiano curioso Yang wei Mai con punto di apertura TH-5

Quindi il punto chiave sarà TH-5

METODO FEI TENG BA FA

- ▶ Questa è un'altra tecnica che utilizza i meridiani curiosi associandoli ai tronchi celesti e rami terrestri.
- ▶ Fei Teng Ba Fa significa "8 metodi per volare e saltare". Questo metodo si basa sul Ling Gui Ba Fa, ma utilizza in più anche i punti accoppiati al punto di apertura del meridiano straordinario.
 - ▶ SP4-PC6
 - ▶ PC6-SP4
 - ▶ SI3-BL62
 - ▶ BL62-SI3
 - ▶ GB41-TH5
 - ▶ TH5-GB41
 - ▶ LU7-KD6
 - ▶ KD6-LU7
- ▶ Per esempio se il punto di apertura è PC6 il suo punto accoppiato è SP4.

GRAZIE PER L'ATTENZIONE

